上海畫報

中華郵政特准掛號立券之報紙

每三日出一張每份大洋四分

香君大嫂又一影

第五二七期

▲廣告刊例 新聞欄中(每格)[illegible] 欄內(分四格)[illegible] 八元半格起碼 封面廣告 [illegible] 元計十五字為一行 每字 [illegible] 起碼

▲本報價目 本埠 每月大洋四角 三個月大洋一元 [illegible] 半年二元二角 全年四元四角 外埠 連郵費 [illegible] 郵票以一分為限 [illegible] 上海 [illegible]

冠生園

十一週紀念

國慶十一月一日起 總店 支店 老店 聯合

大減價

(二十一天)

陳皮梅果 汁牛肉糖 果餅乾罐 頭玩具盒 品蜜餞臘 味名產等 自對折起 自九折止

萬福基 戒煙片 外埠寄費 郵寄加一

戒藥

市售丸藥必須戒者每日減少 [illegible] 一定不 [illegible] 每 [illegible] 片 [illegible] 誠少 [illegible] 完全斷癮

按癮選購藥量

按癮大小計分 [illegible] 每號一盒 [illegible] 多寡 [illegible] 三號 [illegible] 此戒煙片 [illegible] 戒藥小 [illegible] 簡 [illegible] 携帶便 [illegible] 索即寄

價目 一號 五號 每盒六元 六號至一兩 每盒八元

上海英租界 [illegible] 路口貴州路 [illegible] 號

萬福中民戒烟醫院

上海拋球場二馬路口

大集成皮貨局

粗細皮貨

特別大減價

大利銀公司

信用昭著 辦事敏速 如蒙惠顧 竭誠歡迎

南京益仁巷新馬路慧園街口

首都

本飯店地點適中・交通便利・房居寬敞・油漆一新・光線格外充足・空氣愈覺流通・佈置一切・改良完善・侍役周到・招待殷勤・新置銅鐵床・應用器具・特聘名庖・精治膳食・大廳禮堂・喜慶租用・燈綵齊全・房間大小・後有花園・布置更精新・張伊始・定價低廉・隨床被褥・不另取資・包月優待・如蒙惠顧・竭誠歡迎・

電話・城內一五七號・

臌脹奇藥

開醫藥界新紀錄
是臌脹唯一救星

●臌脹無憂丹●

▲主治▼ 水氣臌脹　腹脹中滿　婦女血蠱　小兒痞積

▲功效▼ 輕病半料、重病一料、無不藥到病除、效如神奏

▲價目▼ 每料廿元　半料十元　每盒五元

▲詳細說明書備索

——上海南京路永安公司西邊街——

正威大藥房

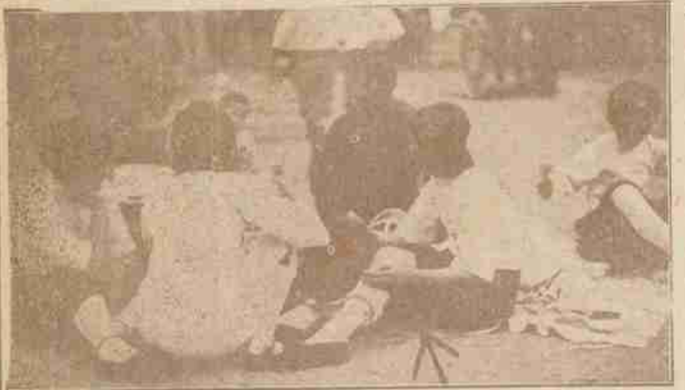

□(二)賽後（蘇區）□（徐雁影攝）

□鄭毓秀聘李桂芬爲秘書

（重耳）

【月薪三百元】

坤角李桂芬、自偕其妹慧琴在大舞台奏藝、則共月得、大舞台共發包銀四千元、上座雖不甚佳、然李之緣甚好、所發紅票甚多、故大舞台方面、尚不至虧本、李精通書法、筆下亦尚可觀、能當場寫字、與時智儀爭短長、自輟演後、即無意再吃戲飯、日開爲鄭毓秀女律師激賞、鄭博士素提倡女權、愛才如命、已三百元月之代價、聘李爲秘書、李已接受、故日來在鄭毓秀律師事務所中、時見李女士低頭揮灑狀甚忙碌也、

「五日杭市第二屆小學運動大會(一)會長正副市長（杭市長周象賢致開會詞）（徐雁影攝）

□紗業公會初整旗鼓

（阿哥）

本埠紗業公會、自紗布交易所成立以來、各客幫及各同業、每日故往所內探聽市情、故公會幾等于虛設、惟近兩年來、因市價起跌太鉅、紗貨品成交時、雙方均有成單爲要、但過市價飛漲、現貨缺乏之際、廠家每有將到期應交之貨、延至月底、即將下月份客帳的棧單向買戶搪塞、買戶方面、雖執有棧單、而無貨可出、積習相沿、買戶不能向廠方理論、蓋恐觸廠方之怒、則廠方下次不與交易、其損失尤視此爲大也、現紗業公會鑒於此種壓迫手段、若不急謀辦法對付、則客號日後損失、將不知伊于胡底、故定於本月十五日下午　時、在愛多亞路瑞臨里紗業公會內開全體同業大會、討論對付廠方辦法、並同時通告各客幫、凡有曾與廠方交易而廠方延不交貨者、務須於十四日到會登記、以便一併討論、聞紗業公會、以舊時名稱、不甚爲同業注意、自即日起、已改名上海特別市棉紗同業市場、主事者即曾倡鄒去之項惠卿等數人云、

□(三)行素之土風舞□（徐雁影攝）

□(四)惠興之混合徒手□（徐雁影攝）

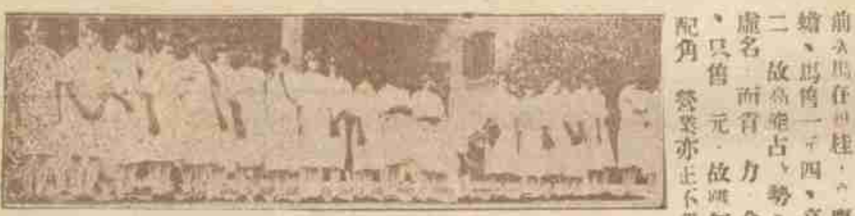

□(五)各女生整隊待赴會場表演□（徐雁影攝）

□勉馬連良

（空我）

馬連良上次來、因爲一部分人所反對、結果不甚圓滿、今又來滬、說者頗爲馬危、其、不然、馬藝雖不能說登峯造極、然自小余以下、自有馬之位置、年來在京獨闢局面、營業大佳、因其喜翻新戲、故有一般人頗贊美之、雖其所翻者未必均佳、要其不肯人云亦云、實馬之爲德也、在天前次馬在□桂、□慶在天蟾、馬售一元四、高售一元二、故爲雅古之勢、高不可攀、虛名而實力、今在上海、只售□元、故雖無相當之配角、營業亦正不惡、惟亦減售一元二、事抑懷惜、乃角令挫之圖、甚願馬與此次的美滿結果、則日後梅程荀尚、均可效法、不必外騖虛名而內自危懼矣、

□(六)女生組百米尺決賽中途□（徐雁影攝）

□首都之民衆飛機

（煉靈）

首都航空署、以民衆對於飛行事業、極感興趣、現已訂定各種便利乘機之辦法、凡欲乘飛機遊行者、可購票乘機、每次收費五十元、以半小時爲限、且爲安善起見、每次限乘四人、又聞除乘客外、復有散發傳單之辦法、以便商家在飛機上分散傳單、蓋民衆對於飛機、既所注意、則由機上散下傳單、其收效自較新聞紙爲大、且收費每次亦僅二十元、但價格亦非過鉅、惟以限制起見、每磅傳單、收洋四元、凡各號均可同時參與、否則祗散一家傳單、非但收費狹小、抑且不能普遍也、

□坐今賽春樓小老虎立者映紅老六□

【酒開別墅舊址、新改組六合居、昨宴新聞界、肴核精美、招待殷勤、到客甚衆、盡歡而散、（芬）

□花聖篇

（阿□）

【爲賽春樓作用詩聖的

小姑本無郎・小人知有母・珍重千金軀・擅寶究鳥歸・（指既嫁復出者言）四美（即金剛也）皓芳鼎・好鳥小朋友・天真猶爛漫・嘖嘖在人口・不令二閨月・各各奉箕帚・北宮老不嫁・金剛敢斂跡・阿姊擅娩名・聲聞行南久・嗣今猶昔・看花飲美酒・譬如希世珍・獨氣之厚・才難古所嘆・寧名不當行・偃蹇行風塵・亦十之八九・臨池兇學書・纖纖出女手・怡情惟禪悅・齊翻獅子吼・大雅尚不羣・才能見女醜・（指賽春花言）曲高□白雪・獻身動戶牖・旋指南有箕・酒漿北有斗・卿亦供二難・友世作三壽・其即遊五白・名世稱先后・傾城與傾城・芳名垂不朽・萬古一羽毛・行女勝兒曹・哀鴻驚還野・待哺何嗷嗷・祇餘貪嘯伽・什往醉中逃・殘紅覓樹底・猫眼蓄蓬蒿・佳人重家節・未解笑與號・談虎不色變・（號小老虎）新髮戒抽刀・（奉母命不剪髮）有子與母心・門容顯馬高・陶鮑戚烈嘅・周人（婉芳姓周）倚驊年・情天倩誰補・恨海倘滔滔・亦雄氣蓋世・壯氏子同袍・中流見砥柱・我儀惟爾髦・宰逼人匪逸・河廣不容舠・風月永終譽・珠玉任揮毫・草木有本心・幾人勵清操・六朝金粉在・夜遊繼繁昔・秦淮錦繡窟・書舫白千艘・西子今猶健・頻笑不爲勞・域中有四大・海上號六鰲・處處皆有色・登樓豈有皋・

戒煙新藥

比衆不同 王道無毒

▲功效▼
斷癮迅速
戒時舒服
發癮無多
後患永絕

● 清血健身水 ●

▲價目▼
大瓶兩元
中瓶一元
小瓶半元

●經售處●
正威大藥房（永安公司西邊街）
方九霞銀樓（法界小東門口）
慶福齋銀樓（虹口中虹橋塊）

●總發行●
法界西門路輯五坊
威豐公司

□畫家與醫家 褚民誼先生 許士騏先生
（鄧靜山攝黃警頑贈）

□二黃合作

（丹翁）

梅生十畫警頑商（商務印書館也）攝影名家唱二黃說對舍翁（翁、予也）表顏色全資逸少妙文章出頭會見諸閻彥入手先從衆學堂藝術過人在何處有聲照像一張張

□記李桃風女士

（俞愈）

「家庭合作社」之創辦者李桃風女士，毗陵人，留學日本女子大學研究職業科，去年畢業歸國，北遊平津，於天津創通訊社及女子日文專修學校，故其操日語至爲熟也，今歲由東北方回來滬，提倡家庭合作社，章法規模，明白完備，女士自言將認定合作社爲終身事業，曾一度刊登告白，見者多誤爲求婚廣告，紛紛投函，達數千函，女士既笑且憤，擇一二思想較新之士，告以合作社之計劃，蓋女士才識卓越、志行純潔，年廿二猶持獨身主義也，女士乘此一求婚風潮，益信宣傳之重要，刋印告全滬市民書，詳述家庭合作社在合作史上之歷史，及關於國家社會家庭之利害與需要，欲閱全文及其簡章者，可向虹口今家庵路二號之編處函索，茲錄吳稚暉王伯羣二先生題語於後，稚老云『根本治療』，王氏云『吾國家庭向苦於家自爲政，甚爲煩瑣，不但浪費時間、且影響於經濟者甚大，今東西各國有家庭合作社之組織，蓋節省時間，省靡費，其方法至善，李桃風女士自海外歸，得其學說，更著爲專書，且將身體力行，爲創會倡，知必能以革吾國家庭之先聲矣，遂書以張之』，二先生之言，固足爲女士張目矣。

□名伶[illegible]攝於天津河北李徵五氏宅□（採之贈刊）

黃警頑　亦幻法師　大醒法師　李桃風女士　之南法師　王漢強　靜安法師

□北海拆碑記

（振振）

北平市黨部日前奉中央黨部令，以北海所立總理奉安紀念碑，其間碑文，措詞荒謬不合，急應拆除，議決遵令執行，然其碑文，究竟措詞如何，詢之衆人，多未明瞭，特於前日親往北海視察，入門過堆雲積翠坊下大石橋，則見永安殿前正中，豐碑屹然，碑作西式，白石雕砌，上下方形，碑座中段四面刻碑文，爰趨而讀之，其文曰：

吾[illegible]世界被壓迫民族奮鬥而死，革命成功，燦猶茫渺，然而在這暗無天日的社會裡，已經高懸了一盞光華燦爛明燈，指示後進、看，睜開眼睛看　總理死後，所謂革命領導者，其能不借主義以蠱子，用民衆之工具，以償個人統治慾的有誰，而忠實同志學者聚勢力不斷之變遷，能不至於半途灰心的又有誰？啊，一切一切都恢復到本黨十三年改組以前的狀態，倘使我們人性尚存，不忍總理畢生的灌溉養育的東西毀於革命國內天亡，那祇有由這血淚中殺開一條血路，重整旗鼓，同時要知道徒事於高呼革命的口號是不必的，應以切實地喚起民衆，及聯合世界上以平等待我之民族，共同掃滅帝國主義並及其他反動勢力，不退縮不妥協，直至其氣盡肉枯三民實現而後，我們纔配來做中國國民黨員，纔配來紀念總理奉安。北平特別市反日會、十八年六月一日立。

當予讀碑文之際，適有北海董會數人，指手上丘估計拆除，有謂完全拆去者，有謂祇須磨去碑文者，有謂當時建築，計費四百八十餘元，當時唯恐其不堅，此時反苦其太堅，議論紛紜，然記者幸已到片刻，等值金豹，如再遲片時，茲眼福、祇有摩挲斷碣，憑弔遺跡而已，雖然文之不滅，於碑何尤，誦李商隱咏韓碑長繩百尺拽碑倒、粗沙大石相磨治之句，不禁感慨係之矣。

□沈祖瑩先生□

□遼寧之布軍服

（平平自瀋陽寄）

□張學良提倡國貨之成績

自瀋陽改練新軍，軍官服裝，初則尚有國貨，如大呢嗶嘰之類者，繼則完全仰給舶來之呢絨嗶嘰矣，是項漏卮，若統計之，數亦可驚也，且軍服，價頗不貲，亦非崇儉之道，張學良乃令各軍官長，律咸御灰色國貨之布服，遂官長之與士卒，無區別，本年國慶閱兵，張是日亦御灰布軍服，草上之風必偃，於是此之服制，乃盛行於遼瀋間矣。

□吳天翁夫人與丁慕琴夫人□

□上海市執委暗殺案發之由來

（耳食）

十一日晚間范爭波君和白鑫君被暗殺的新聞，本來十二日各大報俱已登載，特別市黨部恐怕記載不實，淆惑觀聽，便將這段新聞在各報大樣上勾掉了，十三日各報所登的，是市黨部自己做的稿子分發各報，所以遲了一天，白鑫君本來與共產黨彭湃齊名，彭被殺以後，白效忠於政府，據說此次含有復仇性質，嗚呼，『民多利器，則國家滋昏』，正是這種現象，我願在上者寬以濟猛，導人都入軌範，不要使人走極端纔好。

□吳大翁先生伉儷

(第五百廿七期)　上海畫報　民國十八年十一月十五日

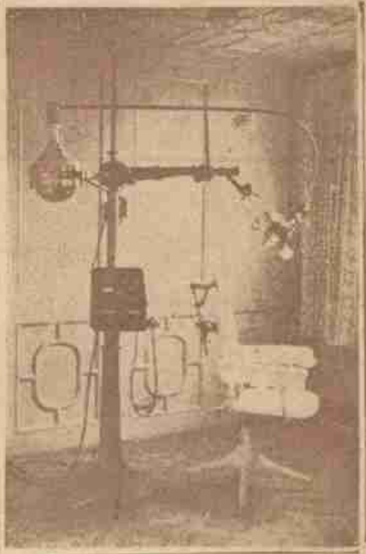

德國初次運華牙科利器X光之圖　凡有牙患者欲求根本解決當先行準確的診斷請來受牙科X光攝影檢查可以即刻能知牙骨內有無神經傳施痛治療白 牙槽膿漏或拔牙先用此器攝影能知有患牙根在骨內是何形狀是否能拔故一切痛苦危險疑難問題非X光不能根本診斷也

齒根膿炎X光攝出

下切齒腐膿漏X光攝出

本局送診期滿由本月日起門診一元一角

醫牙拔牙止痛不另取費奉送X光攝影驗查鑲補優待八折學界光顧特別優待

貧苦病診診金不計優待限期一月有牙患者從來羅鑫泉牙醫局試便知診時上午九至十二下午一至七診所南京路大慶里東六一五二樓　電話一六二〇六

最新式電器治療室之圖

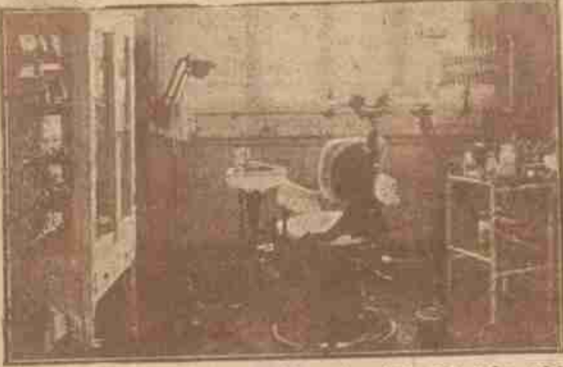

天上人間(一二九)　(張恨水)

第四回　掩面怕重來人間地獄　掉頭驚乍去紙上風波

我媽出去了、竹子由去了、周秀峯雖然有些頭暈、心裡可是明白的、他想到玉子一人在那裡說話、正是爲着自己　索興不作聲、看他說些什麼、玉子在門裡叫了兩聲、並沒有人理會、只好自己走了出來　瞧着周秀峯約模有一尺路、因道、周先生、你怎麼了、給你一口熱水喝罷　周秀峯抬起頭來微笑道、不用的、我頭有點暈、站立一會子就好了、他心裡可就計算着　你這裡的水、便是要了我的命、我也不能喝的、玉子道　這裡只有我大姨在家、怎麼辦呢、要末、請到我家裡去坐一坐　周秀峯道、不必了、這地方算是和城裡不同、頭得厲害、說時、望了一望、對玉子微笑道、大姑娘你不是住在鄉下嗎　爲什麼到這裡來、玉子見他問話　半紅了臉、低了一頓、然後說道、不過是在這裡作幾天客、將來還是回到鄉下去、周秀峯道　城裡的房子怎麼樣、打算退租了嗎、

象牙白牙膏

製法新奇　品質高貴　香味特別　消毒質　解口臭　去積垢　殺蛀虫　不論男女　每日常用　永免牙患

◀每枝大洋三角▶

上海　中西大藥房　發行

請諸名家小說筆記

□包天笑作	
□非小說	一元
□黑海銀燈	八角
□蠶琴小傳	一元
□降綠福語	二角
□未來世界	四角
□犧牲	四角
□情波記	二角
□李涵秋作	
□涵秋筆記	二冊一元二角
□琵琶恩	二角
□唯蝶影	四角
□雙花記	二角
□雙鴨血	五角
□落溷夫人	三角
□畢倚虹作	
□黑暗上海	三元
□陳冷血作	
□俠客談	四角
□張秋蟲作	
□銀海新潮	四角
□顧獨笑作	
□紅脂識小錄	六角
□張丹斧作	
□拆白黨	三角
□葉楚傖作	
□新小說	八角
□沈泊塵作	
□百美圖	一元二角
□張春帆作	
□九尾龜十二冊	七元八角

上海畫報館發行

好運道香烟

上海華道烟草公司出品

亞林防疫臭藥水

天時日暖、凡溝衖之內、如垃圾桶中、都爲痰盂之產生所病菌、用亞林防之疫水、則可殺菌除臭、

上海西藏路　五洲大藥房發行

◀艾羅補腦汁▶

艾羅醫生特效良藥之一

●奏效神速●毫無流弊●

▲大號二元　▲小號一元二角半

中法藥房總經理